

# Relatório de Atividades

## Serviço Social

### 2025



Handwritten signature and initials in blue ink.

**IDENTIFICAÇÃO DA ORGANIZAÇÃO SOCIAL**

**Entidade:** Organização Funerária das Entidades Beneficentes e Assistenciais-  
OFEBAS

**Data da Constituição:** 23 de novembro de 1966

**CNPJ:** 71.483.242.0001-21

**Telefone para Contato:** (15) 3331-7010

**Site da organização:** <https://www.ofebas.org.br>

**Horário de funcionamento:** 24 horas

2

**INSCRIÇÕES E REGISTROS**

**Inscrição no CMAS Sorocaba:** nº 155

**Inscrição no CMAS Sorocaba Votorantim:** nº 030

**DADOS DO RESPONSÁVEL TÉCNICO**

**Nome:** Luci Irene Rodrigues Forte da Silva

**Cargo/função:** Coordenadora de Responsabilidade Social – CRESS 47.416

**Celular:** (15) 9 9852-1784

**Email:** [servicosocial@ofebas.org.br](mailto:servicosocial@ofebas.org.br)

**DADOS DO REPRESENTANTE LEGAL**

**Nome:** Geraldo Santiago Hidalgo - **CPF:** 752.237.838-91

**Cargo/função:** Presidente

**Celular:** (15) 9 9852-1784

**Email:** [servicosocial@ofebas.org.br](mailto:servicosocial@ofebas.org.br)

## A - FINALIDADE ESTATUTÁRIAS:

Conforme artigo 2º do Estatuto Social da **ORGANIZAÇÃO FUNERARIA DAS ENTIDADES BENEFICIENTE E ASSISTENCIA DE SOROCABA - OFEBAS**, registrado sob o número 92.687 no 1º Cartório de Registro de Pessoas Jurídicas de Sorocaba/SP, data de 04/11/2022, descrevemos na integra as finalidades estatutárias:

A **OFEBAS** tem por objeto social a prestação de serviços funerários, a realização de finalidades sociais, a orientação, educação e proteção à família, maternidade, à infância, à adolescência, à velhice e a saúde mental no âmbito de sua atuação, e se regerá por este estatuto e pelas disposições legais aplicáveis, incluídas, onde couber, as disposições contidas na Lei 13.019/2014<sup>1</sup>. Constituem finalidades institucionais da **OFEBAS**, também, a proteção ao meio ambiente, ao consumidor, à ordem econômica, à livre concorrência e ao patrimônio artístico, estético, histórico, turístico e paisagístico.

## B – OBJETIVOS

### 1. GERAL

Realizar assessoramento técnico e financeiro às Organizações, Fundações e Associações da Sociedade Civil sem fins lucrativos, com objetivo de contribuir com a qualificação técnica de seus profissionais e ao fortalecimento da autonomia na gestão de suas unidades. Ademais, promover a doação de itens novos e seminovos que contribuam para a melhoria dos atendimentos prestados aos usuários, bem como efetuar aportes financeiros em projetos alinhados à missão, visão e valores da **OFEBAS**.

Paralelamente, ofertar assistência nas áreas funerária, social, assistencial e psicológica (saúde mental), por meio dos programas e projetos, direcionados aos municípios de Sorocaba e Votorantim, visando à garantia de direitos e ao fortalecimento da autonomia dos indivíduos no enfrentamento do processo de luto.

<sup>1</sup> [https://www.planalto.gov.br/ccivil\\_03/ato2011-2014/2014/lei/113019.htm](https://www.planalto.gov.br/ccivil_03/ato2011-2014/2014/lei/113019.htm)

## 1.1 Programa CUIDANDO DE QUEM CUIDA

Promover o acolhimento emocional e o fortalecimento da saúde mental dos colaboradores que atuam diretamente com situações de sofrimento humano, por meio de atendimentos individuais e ações coletivas presenciais, com oferta de escuta qualificada, espaços de reflexão e estratégias de autocuidado. Para o público externo, composto por empresas públicas e privadas e organizações da sociedade civil, as ações ocorrem exclusivamente em formato coletivo, por meio de palestras e atividades educativas voltadas ao fortalecimento da saúde mental dos colaboradores, contribuindo para o bem-estar e a valorização das equipes.

4



## 1.2 Programa CONTINUAR A VIVER

Garantir às famílias enlutadas a proteção de seus direitos sociais, por meio de orientações e encaminhamentos para acesso a benefícios decorrentes do falecimento, bem como ofertar acolhimento emocional por meio de psicoterapia individual focada no luto, destinada exclusivamente às famílias atendidas pela instituição, favorecendo a ressignificação da perda e a reorganização da vida cotidiana.

Adicionalmente, as ações de promoção e cuidado em saúde mental são estendidas ao público externo incluindo assistidos de empresas públicas e privadas, bem como de organizações da sociedade civil de forma coletiva, por meio de palestras e atividades educativas voltadas à sensibilização, orientação e fortalecimento da saúde mental.



### 1.3 Programa Luzes de Acolhimento

Oferecer apoio psicológico coletivo em formato online, proporcionando espaço seguro e acolhedor para compartilhamento de vivências, reflexão e suporte emocional entre pessoas em diferentes processos de luto. Os encontros contemplam diversos tipos de perdas e ocorrem em regime de livre demanda, ampliando o acesso por meio de divulgação em redes sociais e articulação com a rede socioassistencial e de saúde.



### 1.4 Programa ACESSORAMENTO TÉCNICO

Fortalecer e qualificar Organizações da Sociedade Civil por meio de capacitações, consultorias técnicas e apoio ao desenvolvimento de projetos alinhados aos Objetivos de Desenvolvimento Sustentável (ODS), assegurando transparência, padronização e conformidade com editais em todas as etapas, desde a inscrição até a avaliação final, contribuindo para o aprimoramento da gestão e da atuação na rede socioassistencial.



### 1.5 Programa ACESSORAMENTO FINANCEIRO

Contribuir para o fortalecimento da rede socioassistencial por meio de aportes financeiros, doações e estabelecimento de parcerias com empresas, órgãos públicos e outras instituições, promovendo a distribuição de recursos materiais e reafirmando o compromisso institucional com o apoio direto à comunidade.



IVE – Instituto Votorantim Esportes



Instituto Dos Filhos Misericordiosos Da Cruz



Futebol Feminino de Votorantim

*[Handwritten signatures and marks in blue ink]*

Hospital Municipal de Votorantim



7

Escola Municipal - Maria Helena de M. Scripilliti



Escola Municipal - Gerson Soares de Arruda



*[Handwritten signatures and initials in blue ink]*

## 1.6 Projeto PÉROLAS

Oferecer acolhimento terapêutico em grupo para mães enlutadas por perdas gestacionais, neonatais ou parentais, promovendo a elaboração do luto por meio de psicoeducação, arteterapia e compartilhamento de experiências, com vistas ao fortalecimento da rede de apoio, redução do isolamento social e ampliação dos recursos emocionais para a reconstrução da vida.



8

## 1.7 CAPTAÇÃO DE CÓRNEAS

Assegurar a captação de córneas por meio de protocolos humanizados, com acolhimento qualificado e suporte contínuo às famílias, reafirmando o compromisso com o cuidado, o respeito e a dignidade no processo de doação.

Destaca-se que, mesmo atuando como serviço funerário regional, a instituição alcança a 4º posição de relevância no cenário estadual, figurando entre os principais captadores de córneas do Estado de São Paulo<sup>2</sup> ao lado de estruturas de maior abrangência territorial, como serviços municipais únicos e organizações de atuação macrorregional e nacional.

Esse resultado evidencia a efetividade das práticas adotadas e reforça o compromisso social institucional com a ampliação do acesso à reabilitação visual.

<sup>2</sup>

[file:///C:/Users/luci.rodriques/Downloads/Distribui%C3%A7%C3%A3o%20por%20Hospital%20Notificante%20Estado%20de%20S%20260406%20085545%20\(1\).pdf](file:///C:/Users/luci.rodriques/Downloads/Distribui%C3%A7%C3%A3o%20por%20Hospital%20Notificante%20Estado%20de%20S%20260406%20085545%20(1).pdf)

contribuindo de forma significativa para o fortalecimento das políticas públicas de saúde e para o impacto social positivo na sociedade.

## GESTÃO DE CAPTAÇÃO DE CÓRNEAS - 2025

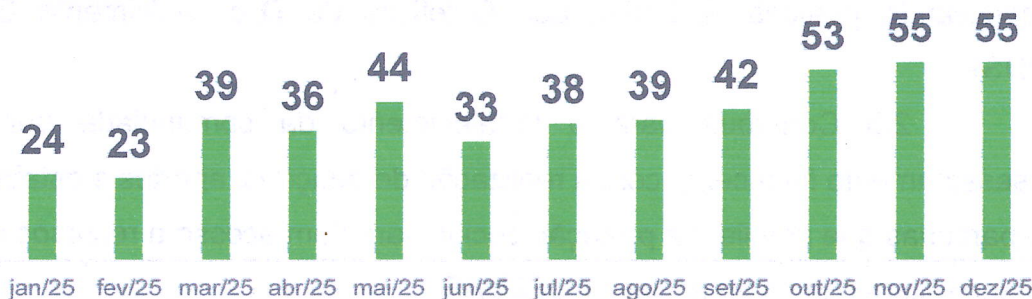

## 2. ESPECÍFICO

2.1 Acolher e acompanhar famílias em situação de luto, assegurando proteção social por meio de orientação quanto a direitos, realização de encaminhamentos para acesso a benefícios e oferta de psicoterapia breve individual, destinada às famílias atendidas pela instituição, favorecendo a elaboração do luto e a reorganização da vida após a perda. Complementarmente, promover ações coletivas de saúde mental, por meio de palestras e atividades educativas direcionadas a assistidos de empresas públicas e privadas, bem como de organizações da sociedade civil, ampliando o acesso à informação e ao cuidado psicossocial.

2.2 Ampliar o acesso à informação e à educação em saúde mental, com ênfase nas temáticas de luto e perdas, por meio de encontros coletivos, campanhas, grupos online, eventos temáticos e ações de comunicação institucional, contribuindo para a construção de uma cultura social mais acolhedora, sensível e respeitosa.

2.3 Ofertar espaços seguros de apoio psicossocial em grupo, como o programa **LUZES DE ACOLHIMENTO** e o projeto **PÉROLAS**, promovendo a troca de experiências, o fortalecimento de redes de apoio e a redução do isolamento em contextos de sofrimento emocional.

2.4 Promover o cuidado com a saúde emocional dos colaboradores, por meio de ações individuais e coletivas que contemplem acolhimento, prevenção de

adoecimento ocupacional, desenvolvimento de competências socioemocionais e fortalecimento do bem-estar no ambiente de trabalho.

2.5 Fortalecer as Organizações da Sociedade Civil (OSCs) por meio de assessoramento técnico e formativo, incluindo capacitação de equipes, apoio ao desenvolvimento de projetos e qualificação da atuação na rede socioassistencial, incentivando práticas alinhadas aos Objetivos de Desenvolvimento Sustentável (ODS).

2.6 Contribuir para o fortalecimento da comunidade por meio de assessoramento financeiro, com a realização de doações, aportes e estabelecimento de parcerias que ampliem a proteção social, garantam acesso a recursos materiais e potencializem o impacto social da **OFEBAS**.

2.7 Planejar e executar eventos, ações educativas e palestras alinhadas aos objetivos institucionais, assegurando organização, eficiência na utilização de recursos, impacto social e fortalecimento do vínculo com a comunidade.

2.8 Apoiar os processos de recrutamento e seleção por meio da realização de avaliações psicológicas padronizadas e emissão de pareceres técnicos, contribuindo para a tomada de decisão qualificada, redução de turnover e garantia de critérios éticos e técnicos.

Nota(s):

Para a elaboração do plano de ações, a **OFEBAS** fundamenta-se na Resolução nº 27/2011 do CNAS (Conselho Nacional de Assistência Social), especialmente em seus artigos 2º e 3º, incisos II e III<sup>3</sup>. Nesse sentido, os projetos foram estruturados em conformidade com os itens 1 e 5 da matriz de caracterização do Assessoramento e da Defesa e Garantia de Direitos no âmbito da Política de Assistência Social.

Adicionalmente, as ações desenvolvidas estão alinhadas aos Objetivos de Desenvolvimento Sustentável (ODS), contribuindo especialmente para a promoção da

3

[https://www.mds.gov.br/webarquivos/legislacao/assistencia\\_social/resolucoes/2011/RESOLUCaO%20No%2027%20DE%2019%20DE%20SETEMBRO%20DE%202011.pdf](https://www.mds.gov.br/webarquivos/legislacao/assistencia_social/resolucoes/2011/RESOLUCaO%20No%2027%20DE%2019%20DE%20SETEMBRO%20DE%202011.pdf)

saúde e bem-estar, redução das desigualdades e fortalecimento de instituições eficazes, por meio de práticas que visam a garantia de direitos, o fortalecimento da rede socioassistencial e a promoção da dignidade humana.

**C - ORIGEM DOS RECURSOS**

Origem dos recursos



■ Convênio Órgãos Públicos ■ Recetas próprias

11

**D - INFRAESTUTURA**

A sede da organização é:

própria       alugada       cedida       outros:

Notas:

1. Os programas **CONTINUAR A VIVER** e **CUIDANDO DE QUEM CUIDA** foram executados nas sedes da **OFEBAS**, localizadas nos municípios de Sorocaba e Votorantim, assegurando condições adequadas para o desenvolvimento das atividades. A estrutura física utilizada não é compartilhada com outros programas, projetos ou serviços, e os atendimentos realizados pela psicóloga e pela assistente social ocorrem em salas individualizadas, garantindo sigilo, privacidade e qualidade, em conformidade com a Resolução CFESS nº 493/2006<sup>4</sup> e a Resolução CFP nº 010/2005<sup>5</sup>.

<sup>4</sup> [https://www.cress16.org.br/admin/wp-content/uploads/2020/03/Resolucao\\_493-06.pdf](https://www.cress16.org.br/admin/wp-content/uploads/2020/03/Resolucao_493-06.pdf)

<sup>5</sup> <https://site.cfp.org.br/wp-content/uploads/2012/07/codigo-de-etica-psicologia.pdf>

O programa **ASSESSORAMENTO FINANCEIRO** foi conduzido na sede da Organização, por meio do preenchimento de solicitações e envio de projetos, complementado, em algumas situações específicas, por visitas técnicas às Organizações da Sociedade Civil beneficiadas. O programa **ASSESSORAMENTO TÉCNICO** ocorreu em auditórios de parceiros, proporcionando espaço estruturado para capacitações, consultorias e desenvolvimento de projetos, garantindo participação efetiva das equipes e alinhamento às normas e objetivos institucionais.

Além das ações internas, as intervenções foram estendidas ao público externo, por meio de palestras e atividades educativas voltadas à promoção da saúde mental, direcionadas a colaboradores de empresas públicas e privadas, organizações da sociedade civil e seus assistidos, ampliando o alcance das ações institucionais. Nesse contexto, foram realizados eventos em parceria com a APAE de Sorocaba, Prefeitura Municipal de Sorocaba (Cemitérios), Secretaria da Mulher de Sorocaba (Projeto Pérolas), Chácara do Idoso de Sorocaba e Amhemed Sorocaba, contemplando palestras com enfoque no autoconhecimento e no fortalecimento da autonomia dos participantes.

<b>ESPAÇO/RECURSOS FÍSICOS</b>	<b>MATRIZ</b>	<b>VOTORANTIM</b>	<b>ZONA NORTE</b>
Sala Privativa do Serviço Social	1	1	1
Sala Privativa da Psicologia	1	1	1
Sala de reunião	1		1
Sala Privativa atendimento familiar (funeral)	1		1
Recepção	3	1	1
Sala administrativa (RH/Compras)	1		
Sala Financeiro	1		
Sala Gerência Geral	1		
Veículo para visita domiciliar/técnica	1		
Banheiros	2	2	11
Sala de Comunicação e Marketing	1		
<b>RECURSOS MATERIAIS PERMANENTES</b>	<b>MATRIZ</b>	<b>VOTORANTIM</b>	<b>ZONA NORTE</b>
Mesa	36	2	7
Notebook	36	2	7
Cadeiras	42	4	50
Poltronas	4	1	28
Sofá	2		6
Impressoras	11	1	2
Celular corporativo	37	1	3

Fachada Principal Sorocaba - Matriz



Fachada Principal Votorantim



13

Fachadas Sorocaba – Zona Norte



Sala de Psicologia / Sala do Serviço Social – Sorocaba Matriz



Handwritten signatures and initials in blue ink.

**Sala de Psicologia / Sala do Serviço Social – Sorocaba Zona Norte**

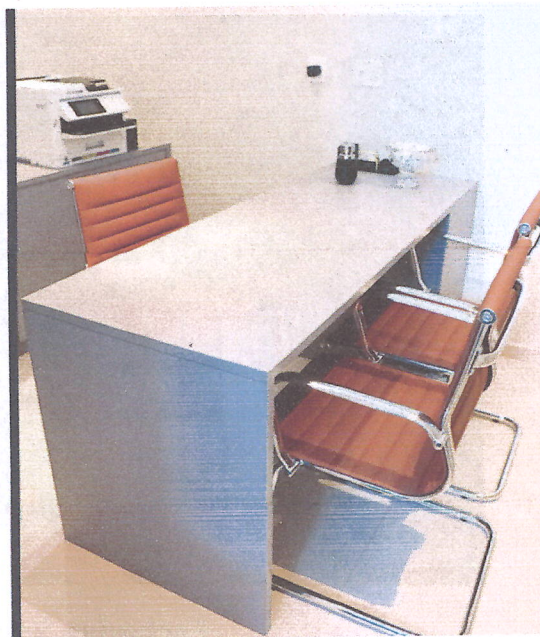
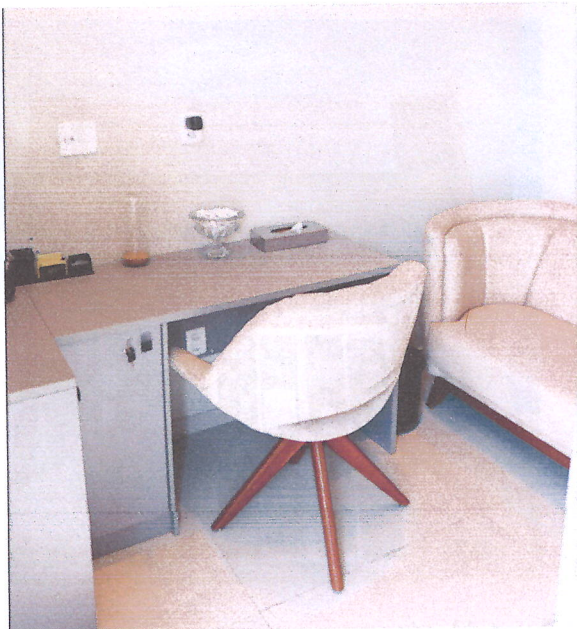

14

**Recepção de Atendimento Sorocaba – Matriz**



**Entrada At. Funerário Sorocaba**

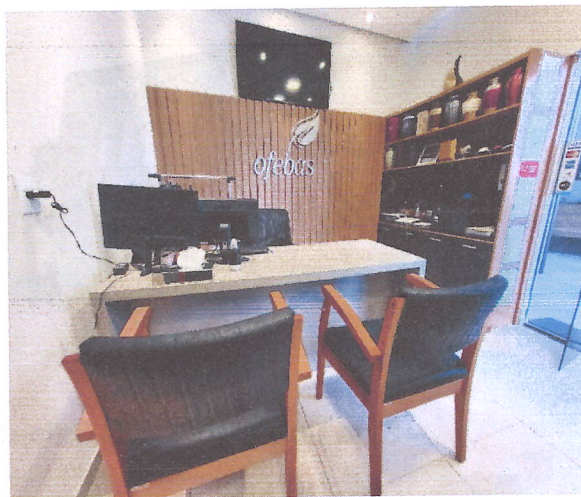

**Recepção de At. Sorocaba**

*[Handwritten signature]*

Recepção Sorocaba - Matriz



Recepção Sorocaba - Zona Norte



15

Recepção de Atendimento – Votorantim



Sala de Psicologia - Votorantim



Sala de Reunião Sorocaba - Matriz



Sala de Reunião Sorocaba – Zona Norte



## E - ASSESSORAMENTO TÉCNICO ÀS ORGANIZAÇÕES DA SOCIEDADE CIVIL

O programa **ASSESSORAMENTO TÉCNICO** teve como objetivo fortalecer a participação, autonomia e protagonismo de grupos e organizações, apoiando a identificação de suas potencialidades. Visou também qualificar Organizações, Fundações e Associações da Sociedade Civil sem fins lucrativos em planejamento, captação de recursos, gestão, monitoramento, avaliação, oferta e execução de serviços, programas, projetos e benefícios socioassistenciais, além de sua atuação na defesa e garantia de direitos.

Para divulgação do programa, a **OFEBAS** publicou um Edital<sup>6</sup> de Chamamento no site, redes sociais e jornais locais<sup>7</sup>, convidando as organizações interessadas a se inscreverem no programa Assessoramento Técnico.

O programa contemplou direta e indiretamente um número significativo de usuários da política de assistência social, uma vez que as organizações capacitadas apresentaram maior qualidade nos serviços oferecidos, aplicando de forma mais eficaz as ações de defesa e garantia de direitos de seus usuários e famílias.

O programa **ASSESSORAMENTO TÉCNICO** foi oferecido gratuitamente a 30 organizações, que participaram de 7 encontros (Anexo 1) e 14 temas de capacitação durante o segundo semestre de 2025 (Anexo 2). A carga horária totalizou 44 horas, com duração dos encontros variando entre 4 e 8 horas.

Os facilitadores do cronograma de capacitações foram representantes de organizações de grande relevância social em nossa sociedade, como a Ordem dos Advogados do Brasil (OAB), Diretrizes Regionais de Assistência e Desenvolvimento Social (DRADS) entre outras entidades parceiras. Além disso, a **OFEBAS** contratou o

<sup>6</sup> <https://www.ofebas.org.br/assessoramentotecnico2025/>

<sup>7</sup> <https://www.jornalcruzeiro.com.br/conteudo-de-marca/2025/06/748578-assessoramento-tecnico-da-ofebas-faz-a-diferenca-fortalece-e-qualifica-entidades-e-organizacoes-sociais.html>

<https://jornalnorte.com.br/publi-editorial/ofebas-abre-inscricoes-para-capacitacao-gratuita-voltada-a-entidades-sociais-de-sorocaba-e-votorantim>

<https://g1.globo.com/sp/sorocaba-jundiai/especial-publicitario/ofebas/noticia/2025/12/30/2025-ofebas-aco-es-sociais-fortalecimento-de-vinculos-e-cuidado-com-as-pessoas.ghtml>

Instituto Delta<sup>8</sup> para compor o cronograma técnico, contribuindo nos temas voltados à política pública de assistência social, com foco em esclarecer, ensinar e atualizar as organizações sobre normas, diretrizes e boas práticas do terceiro setor, em conformidade com as diretrizes estabelecidas pela Resolução nº 182/2025<sup>9</sup>.

Ao término do ciclo de capacitações, as organizações com 100% de aproveitamento concorreram a três investimentos de R\$ 10.000,00 cada, destinados à execução de projetos.

Foram inscritos 22 projetos, avaliados pelo Comitê Técnico formado por representantes da **OFEBAS** e do Selo Social. A avaliação considerou os critérios estabelecidos no edital.

A seguir, as organizações contempladas e seus respectivos projetos, que serão implementados ao longo de 2026:

<sup>8</sup> [file:///C:/Users/luci.rodriques/Downloads/Contrato%20Delta%20x%20Ofebas%20Assinado%20\(1\).pdf](file:///C:/Users/luci.rodriques/Downloads/Contrato%20Delta%20x%20Ofebas%20Assinado%20(1).pdf)

<sup>9</sup> <https://aplicacoes.mds.gov.br/snas/regulacao/visualizar.php?codigo=6890>

1. **ADV – Associação dos Deficientes de Votorantim:** O projeto “Movimentos que transformam” busca captar recursos para a confecção de órteses de membros superiores e inferiores para pessoas com deficiência acompanhadas pela ADV Viva Legal que não possuem condições financeiras para custeá-las. A iniciativa promove inclusão social, autonomia e melhoria da qualidade de vida, fortalecendo vínculos familiares e comunitários.



*[Handwritten signature and initials]*

2. **Banco de Alimentos de Sorocaba:** O projeto visa capacitar moradores de Sorocaba para compostagem residencial de resíduos orgânicos, utilizando a estrutura do CEAGESP Sorocaba como polo de formação e apoio logístico. A ação contribui para a redução do volume de resíduos enviados a aterros, fortalece a economia circular e promove a educação ambiental, beneficiando a segurança alimentar e o desenvolvimento sustentável local.



*[Handwritten signature]*

*[Handwritten signature]*

3. **SOS – Serviço de Obras Sociais:** O projeto tem como objetivo aprimorar a eficiência, segurança e condições de trabalho na cozinha industrial do SOS, mediante a aquisição de equipamentos para produção em larga escala de refeições destinadas a pessoas em situação de rua. Ao possibilitar a produção interna, reduz-se a dependência de marmitex terceirizados, garantindo sustentabilidade financeira, qualidade alimentar e ambiente saudável para colaboradores e voluntários, fortalecendo o atendimento a cerca de 150 pessoas diariamente.



## E.2 – CAPACIDADE DE ATENDIMENTO

Ao todo, 30 Organizações, Fundações e Associações da Sociedade Civil participaram das capacitações, com possibilidade de até dois representantes por tema/dia, totalizando mais de 480 profissionais do terceiro setor capacitados.

### E.3 – AVALIAÇÃO DO PROGRAMA

Nota geral para esta capacitação

24 respostas

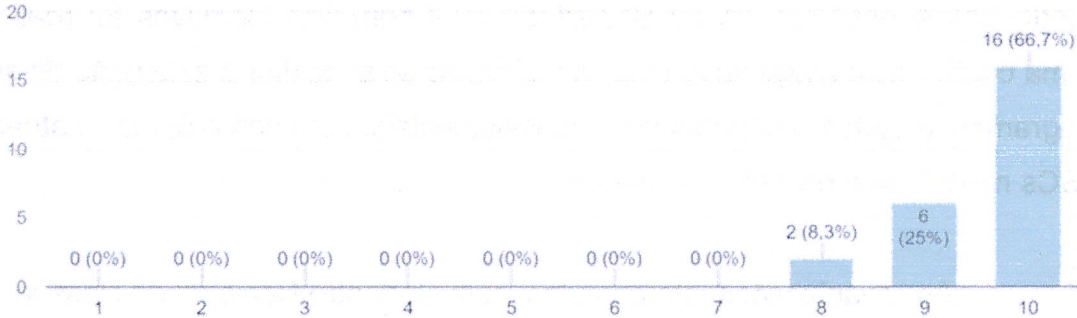

Grade de Avaliação:

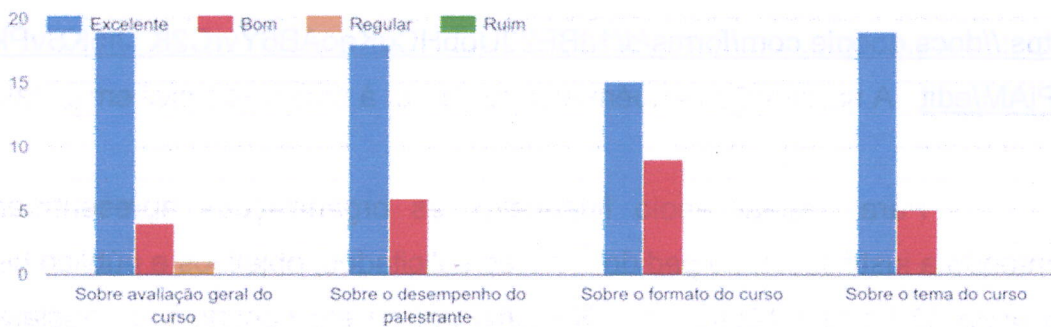

O programa **ASSESSORAMENTO TÉCNICO** demonstrou **alta efetividade na qualificação da rede socioassistencial**, com participação expressiva de organizações e adesão significativa de profissionais ao processo formativo.

A média de participação (até 2 representantes por OSC por encontro) indica **engajamento contínuo e interesse das instituições**, reforçando a relevância da proposta formativa.

A seleção de 3 projetos para aporte financeiro, dentre 22 inscritos, evidencia:

- capacidade técnica das OSCs na elaboração de propostas;
- competitividade e qualidade dos projetos apresentados.

O impacto estimado de 25.000 pessoas demonstra **efeito multiplicador da ação**, ultrapassando o atendimento direto e fortalecendo a rede como um todo.

## F. ASSESSORAMENTO FINANCEIRO ÀS ORGANIZAÇÕES DA SOCIEDADE CIVIL

O programa **ASSESSORAMENTO FINANCEIRO** às Organizações, Fundações e Associações da Sociedade Civil sem fins lucrativos foi realizado de forma contínua ao longo do ano, com o objetivo de subsidiar a execução de serviços, programas, projetos e benefícios socioassistenciais, bem como apoiar a atuação das OSCs na defesa e garantia de direitos.

As organizações interessadas, com Cadastro Nacional de Pessoa Jurídica (CNPJ) ativo perante a Receita Federal do Brasil e adimplentes com suas obrigações legais, financeiras e fiscais, tiveram acesso ao regulamento do assessoramento por meio do site da **OFEBAS**: [https://docs.google.com/forms/d/18BE20UobHCgKeoAB6YvrC2K\\_JI5KSvPk8JM7R6EPjAM/edit](https://docs.google.com/forms/d/18BE20UobHCgKeoAB6YvrC2K_JI5KSvPk8JM7R6EPjAM/edit). A solicitação também esteve aberta à sociedade civil em geral.

Para pleitear apoio financeiro, as organizações apresentaram ofícios contendo a justificativa do pedido, valores solicitados, objetivos e público beneficiário da ação. O Comitê Técnico da **OFEBAS** entrou em contato para esclarecimentos adicionais e encaminhou às OSCs o Formulário de Requerimento de **ASSESSORAMENTO FINANCEIRO** disponível no mesmo link. Após preenchimento, os formulários foram analisados pelo Comitê Técnico, composto por membros da Diretoria, Assistente Social e Gestora, considerando os critérios estabelecidos no regulamento.

Conforme aprovação, os aportes financeiros e materiais foram realizados, incluindo doações de alimentos, itens de higiene, água de coco, brinquedos, reformas prediais, móveis, entre outros. A análise e aprovação das solicitações pelo Comitê Técnico considerou critérios como relevância social do projeto, potencial de transformação da realidade dos beneficiários e a disponibilidade orçamentária da **OFEBAS**. Todas as doações foram formalizadas mediante assinatura de recibo pelas OSCs e pessoas físicas beneficiadas.

Ressalta-se que o programa **ASSESSORAMENTO FINANCEIRO** ocorreu de acordo com a disponibilidade orçamentária da **OFEBAS**, respeitando critérios de transparência, controle e equidade na distribuição de recursos.

### F.1 – PÚBLICO ALVO

As Organizações, Fundações e Associações da Sociedade Civil sem fins lucrativos que apresentaram necessidades pontuais e foram beneficiadas pelo programa Assessoramento Financeiro receberam apoio para a continuidade de suas principais atividades (Anexo 3), garantindo a execução de serviços, programas e projetos essenciais à comunidade.

A seguir, apresenta-se uma breve evidências com fotos ilustrativas das ações realizadas ao longo de 2025, evidenciando a aplicação prática dos recursos e o impacto social proporcionado.

**DOAÇÃO UNIFORMES E EQUIP. PARA A ASDA**



**DOAÇÃO FILHOS MISERICÓRDIOSOS**



**MACA E CADEIRA DE RODAS – LIGA SOROCABANA**



**ÁGUA DE COCO - GPACI**



*[Handwritten signature]*

FESTA DIA DAS CRIANÇA – PADRE LUÍS SCROSOPPI



24

NATAL MÁGICO – PRAÇA PÚBLICA NO PARQUE VITÓRIA



BRINQUEDOS PARA A RECEPÇÃO DO CONCILIA



ROUPAS E CALÇADOS



*[Handwritten signature and scribbles]*

### 5 BELICHES PARA O SOS



### 3 CADEIRAS DE RODAS PARA O FUNDO SOCIAL DE SOROCABA



Em 2025, a **OFEBAS** atuou como patrocinadora e apoiadora do Programa Selo Social no município de Votorantim<sup>10</sup>, iniciativa de abrangência nacional que reconhece e certifica organizações, empresas e órgãos públicos comprometidos com o desenvolvimento social e com os Objetivos de Desenvolvimento Sustentável (ODS), estabelecidos pela Organização das Nações Unidas (ONU).

O programa Selo Social configura-se como uma importante tecnologia social de desenvolvimento territorial, ao promover a capacitação de lideranças, o fortalecimento das organizações e a mensuração de impactos sociais, contribuindo para a qualificação da rede socioassistencial e para a ampliação de resultados concretos junto à população.

A participação da **OFEBAS** como patrocinadora reforça seu compromisso institucional com o investimento social estratégico, viabilizando a execução do programa no município e contribuindo diretamente para a certificação de 26 organizações locais, fortalecendo iniciativas que impactam positivamente a comunidade.

Destaca-se que o Selo Social é reconhecido como uma certificação de âmbito nacional, conferindo visibilidade às organizações participantes e ao próprio município, ao evidenciar práticas alinhadas ao desenvolvimento sustentável, à responsabilidade social e à promoção da cidadania.

<sup>10</sup> <https://www.gazetadevotorantim.com.br/noticia/58414/votorantim/noticias/selo-social-certifica-26-organizacoes-de-votorantim.html>

Nesse contexto, o apoio institucional da **OFEBAS** ultrapassa o incentivo às organizações participantes, gerando benefícios ampliados para o território, ao fomentar uma rede colaborativa entre poder público, sociedade civil e iniciativa privada, com impactos diretos na melhoria da qualidade de vida da população, redução de desigualdades e fortalecimento das políticas públicas locais.

Assim, a atuação da **OFEBAS** no Selo Social 2025 consolida-se como uma estratégia relevante de promoção do desenvolvimento social sustentável, alinhada à missão institucional de defesa e garantia de direitos e ao fortalecimento da rede socioassistencial.



*[Handwritten signature]*

## F.2 – CAPACIDADE DE ATENDIMENTO

Conforme a disponibilidade financeira da OFEBAS, em 2025 foram assessoradas 56 organizações, cujas necessidades apresentadas impactariam diretamente tanto na qualidade dos atendimentos prestados quanto na gestão das organizações.

O programa **ASSESSORAMENTO FINANCEIRO** apresentou ampla capilaridade territorial, atendendo um número expressivo de organizações ao longo do ano, o que evidencia a capacidade de resposta institucional às demandas emergentes da rede.

A diversidade dos itens financiados (alimentos, estrutura, eventos, equipamentos) demonstra flexibilidade e adequação às necessidades reais das OSCs, contribuindo diretamente para a continuidade e qualificação dos serviços prestados.

O impacto estimado reforça o papel da OFEBAS como agente articulador e fomentador da rede socioassistencial.

## G - IDENTIFICAÇÃO DOS SERVIÇOS, PROGRAMAS DE ASSESSORAMENTO ÀS FAMÍLIAS ENLUTADAS

### PROGRAMA CONTINUAR A VIVER

O serviço funerário social foi prestado às famílias que declararam renda mensal per capita de até 1/2 salário-mínimo nos municípios de Sorocaba/SP, em atendimento à Lei Municipal nº 4.595/94<sup>11</sup>, regulamentada pelo Decreto Municipal nº 24.867/19<sup>12</sup>, e em Votorantim, em conformidade com a Lei Municipal nº 1.706/03<sup>13</sup>.

<sup>11</sup> <https://leis.org/municipais/sp/sorocaba/lei/lei-ordinaria/1994/4595/lei-ordinaria-n-4595-1994-dispoe-sobre-o-servico-funerario-no-municipio-de-sorocaba-e-da-outras-providencias>

<sup>12</sup> <https://leismunicipais.com.br/a1/sp/s/sorocaba/decreto/2019/2486/24867/decreto-n-24867-2019-dispoe-sobre-a-regulamentacao-do-disposto-no-artigo-5-da-lei-municipal-n-4595-de-2-de-setembro-de-1994-alterada-pela-lei-municipal-n-11-469-de-19-de-dezembro-de-2016-que-dispoe-sobre-o-servico-funerario-no-municipio-de-sorocaba-e-da-outras-providencias>

<sup>13</sup> <https://leismunicipais.com.br/a/sp/v/votorantim/lei-ordinaria/2003/171/1706/lei-ordinaria-n-1706-2003-dispoe-sobre-o-servico-funerario-no-municipio-de-votorantim>

Durante os atendimentos do Serviço Social da **OFEBAS**, além da entrega de documentos, é realizado o assessoramento das famílias. Este consiste em entrevistas individuais, com duração média de 1 hora, nas quais, por meio do estudo social, são identificadas as necessidades das famílias. O levantamento social tem como objetivo orientar e direcionar cada demanda aos órgãos competentes, garantindo a efetivação de direitos.

As famílias enlutadas recebem orientações sobre benefícios e direitos relacionados à saúde, previdência, ações jurídicas, seguro de vida, questões trabalhistas, direito de família, entre outros. Quando necessário, há encaminhamentos para a rede de assistência social, Defensoria Pública e outros serviços especializados.

Além do atendimento social, todas as famílias têm acesso a acompanhamento psicológico, realizado por psicóloga especialista em luto. As sessões são individuais, com duração de 50 minutos, garantindo um espaço seguro e acolhedor para o enfrentamento do processo de perda.

#### Nota:

Mesmo que a solicitação de auxílio funeral seja indeferida pela Secretaria da Cidadania, a Assistente Social da **OFEBAS** possui autonomia para acolher o(a) declarante e realizar a entrevista socioeconômica. Tal procedimento considera o contexto amplo de vulnerabilidade social da família, permitindo a identificação de outras demandas que vão além da análise da renda per capita.

#### G.1 - PÚBLICO ALVO

Foram atendidas famílias que declararam renda mensal per capita de até 1/2 salário-mínimo, nos municípios de Sorocaba/SP, em conformidade com a Lei Municipal nº 4.595/94, regulamentada pelo Decreto Municipal nº 24.867/19<sup>14</sup>, e em Votorantim, de acordo com a Lei Municipal nº 1.706/03<sup>15</sup>.

<sup>14</sup> <https://leismunicipais.com.br/a1/sp/s/sorocaba/decreto/2019/2486/24867/decreto-n-24867-2019-dispoe-sobre-a-regulamentacao-do-disposto-no-artigo-5-da-lei-municipal-n-4595-de-2-de-setembro-de-1994-alterada-pela-lei-municipal-n-11-469-de-19-de-dezembro-de-2016-que-dispoe-sobre-o-servico-funerario-no-municipio-de-sorocaba-e-da-outras-providencias>

<sup>15</sup> <https://leismunicipais.com.br/a/sp/v/votorantim/lei-ordinaria/2003/171/1706/lei-ordinaria-n-1706-2003-dispoe-sobre-o-servico-funerario-no-municipio-de-votorantim>

## G.2 – CAPACIDADE DE ATENDIMENTO

Em 2025, 100% dos atendimentos do auxílio funeral social foram realizados, totalizando 108 atendimentos/declarantes nos municípios de Sorocaba e Votorantim. Essas ações impactaram diretamente 324 pessoas, considerando todos os integrantes dos grupos familiares atendidos.

Ressalta-se que as funerárias do município atuam em escala de plantão, ficando a responsabilidade da prestação do serviço funerário gratuito com a funerária de plantão na data do óbito, garantindo atendimento contínuo, imediato e em conformidade com as legislações municipais vigentes.

29

### AUXÍLIO FUNERAL SOCIAL - 2025

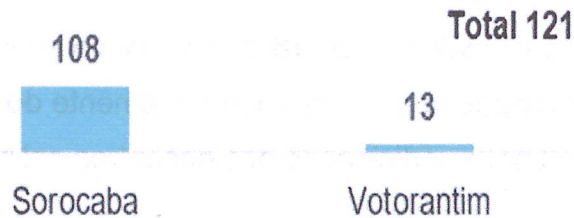

O serviço apresentou alta resolutividade, com atendimento integral da demanda apresentada, evidenciando a eficiência operacional e compromisso com a garantia de direitos.

A atuação articulada com a rede (encaminhamentos e orientações) reforça o papel do Serviço Social como porta de entrada para acesso a direitos e políticas públicas.

## G.3 – PROGRAMA LUZES DE ACOLHIMENTO

O PROGRAMA LUZES DE ACOLHIMENTO é um serviço online que visa oferecer apoio psicológico coletivo a pessoas em diferentes processos de luto. Cada grupo é formado por até 20 participantes e conduzido pela psicóloga especialista em luto na plataforma Google Meet, proporcionando um ambiente seguro e acolhedor para o compartilhamento de experiências e reflexões sobre os diversos tipos de luto.

Os encontros ocorrem toda última segunda-feira do mês, às 19h, e a participação é aberta à população em geral, mediante inscrição realizada através de link disponibilizado pela organização. O programa é amplamente divulgado por meio das redes sociais da OFEBAS e em parceria com a Secretaria da Saúde, a Secretaria da Mulher, além de cartazes espalhados em UPAs, UBSs e organizações locais, garantindo acesso à comunidade.

O objetivo central é fortalecer a saúde emocional dos participantes, promovendo estratégias de enfrentamento do luto, acolhimento psicológico e construção de redes de apoio, contribuindo para a ressignificação da perda e a continuidade da vida cotidiana.

#### G.4 - PÚBLICO ALVO

Pessoas maiores de 18 anos, da comunidade em geral, que estejam vivenciando processos de luto, independentemente do tipo de perda, e que possuam acesso à internet para participação nos encontros online.

O programa também contempla, de forma indireta, usuários encaminhados pela rede socioassistencial e de saúde, por meio de parcerias com a Secretaria da Saúde, Secretaria da Mulher, além de divulgação em unidades como UPAs, UBSs e organizações da sociedade civil, ampliando o acesso e alcance da ação.

#### G.5 – CAPACIDADE DE ATENDIMENTO

O programa possui capacidade de atendimento de até 20 participantes por encontro, realizados mensalmente na modalidade online, por meio da plataforma Google Meet. Considerando a periodicidade mensal, estima-se o atendimento de até 240 participantes ao longo do ano, podendo haver rotatividade de participantes conforme a adesão espontânea e a demanda da comunidade.

NÚMERO DE PARTICIPANTES/MÊS

Total: 76

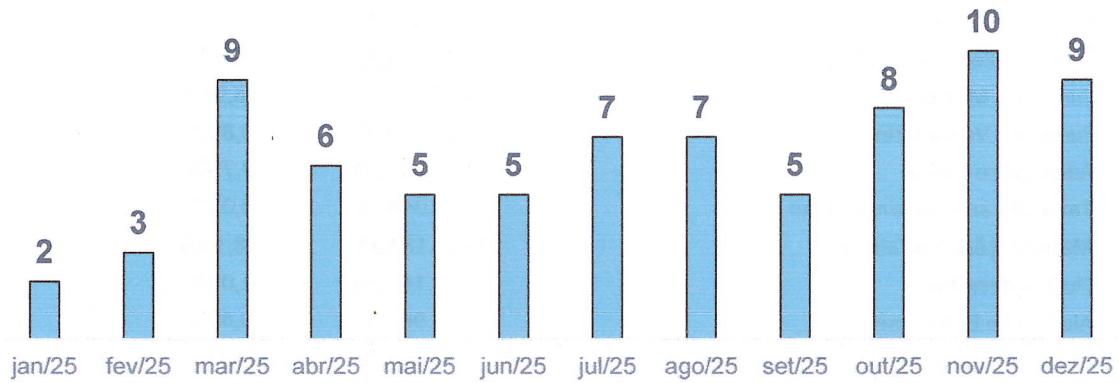

31

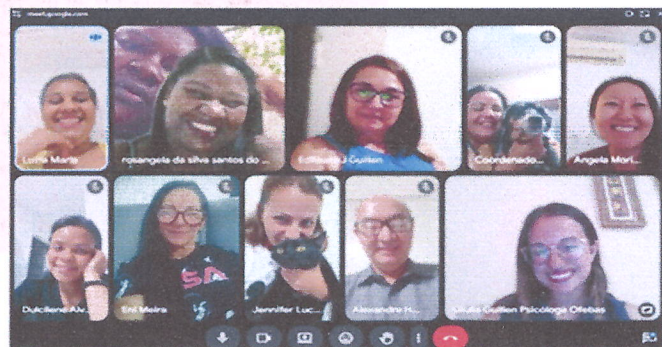

O programa apresenta continuidade e regularidade em sua execução, com encontros mensais mantidos ao longo do ano, evidenciando a sustentabilidade da proposta e a relevância do espaço ofertado.

## H – RECURSOS FINANCEIROS UTILIZADOS

PLANILHA II - RECURSOS FINANCEIROS UTILIZADOS		
RECEITAS OPERACIONAIS	VALOR	%
Juros Financeiros	545.145,80	2,73%
Descontos Obtidos	356,14	0,00%
Doações Pessoas Físicas	300,00	0,00%
Doações Pessoas Jurídicas	34.203,91	0,17%
Funeraria Matriz	9.368.960,15	46,91%
Funeraria Votorantim	178.576,83	0,89%
Adesão Pro Family	549.331,69	2,75%
Taxa de Cancelamento Plano	4.048,88	0,02%
Manutenção Pro Family	9.624.181,11	48,18%
Outras Receitas	206.166,49	1,03%
Aluguel de Equipamentos	79.960,02	0,40%
Reversão Processo Trabalhista e Cível	8.776,99	0,04%
Serviço Voluntario	107.686,80	0,54%
<b>(-) Cofins</b>	<b>- 733.873,25</b>	<b>-3,67%</b>

32

Origem dos recursos

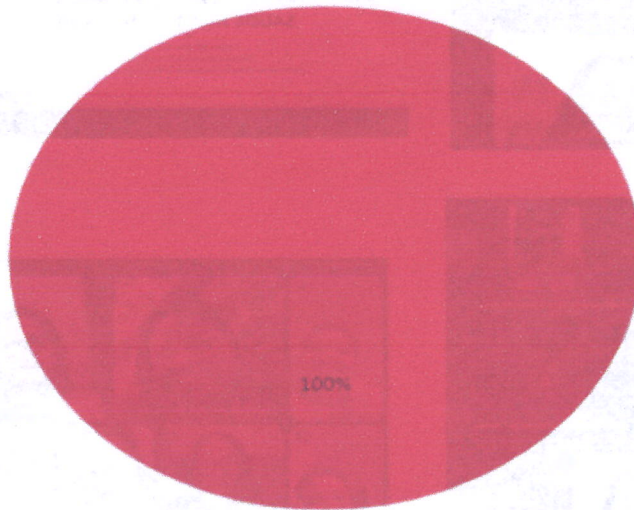

■ Convênio Órgãos Públicos ■ Recitas próprias

*[Handwritten signatures and initials in blue ink]*

## I – RECURSOS FINANCEIROS UTILIZADOS

PLANILHA II - RECURSOS FINANCEIROS UTILIZADOS		
DESPESAS OPERACIONAIS	VALOR	%
(-) Despesa com pessoal (pessoal, encargos, benefícios, etc)	R\$ 1.443.128,75	70,99%
(-) Serviços de Terceiros	R\$ 11.267,85	0,55%
(-) Manutenção, Conservação e utilidade ocupação	R\$ 17.249,96	0,85%
(-) Materiais de Uso e Consumo	R\$ 126.009,25	6,20%
(-) Despesas Administrativas	R\$ 71.558,66	3,52%
(-) Despesas Financeiras	R\$ 628,78	0,03%
(-) Despesas com doações	R\$ 201.369,52	9,91%
(-) Despesas Materiais e Urnas Funerarias	R\$ 40.521,63	1,99%
(-) Depreciação	R\$ 13.497,04	0,66%
(-) Serviço Voluntario	R\$ 107.686,80	5,30%
<b>TOTAL</b>	<b>R\$ 2.032.918,24</b>	<b>100%</b>

33

Despesas Operacionais 2025

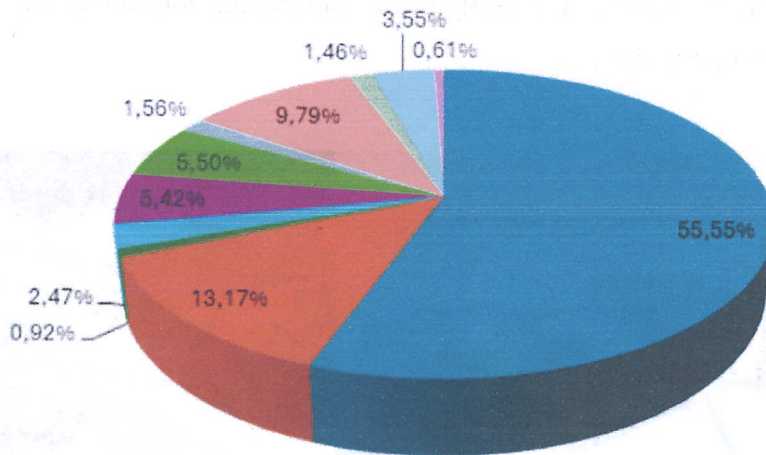

- (-) Despesa com pessoal (pessoal, encargos, benefícios, etc)
- (-) Serviços de Terceiros
- (-) Impostos e Taxas
- (-) Utilidade ocupação
- (-) Materiais de Uso e Consumo
- (-) Despesas Administrativas
- (-) Despesas Bancárias/juros/empréstimos/financiamentos
- (-) Despesas Materiais e Urnas Funerarias
- (-) Despesas com Ações/Acessoramento
- (-) Depreciação
- (-) Serviço Voluntario

*[Handwritten signatures and initials]*

## J – AÇÕES MEIO AMBIENTE

Em 2025, a **OFEBAS**, comprometida com a sustentabilidade e a preservação ambiental, implementou diversas ações de responsabilidade socioambiental, incluindo:

- a) Coleta seletiva nas unidades;
- b) Reutilização de uniformes;
- c) Distribuição de copos reutilizáveis para colaboradores e público externo;
- d) Captação de água da chuva para lavagem de veículos e áreas externas;
- e) Instalação de pontos de coleta de bitucas de cigarro, pilhas, baterias e demais materiais eletrônicos;
- f) Descarte dos documentos administrativo;
- g) Coleta seletiva de cápsula de café;
- h) Pontos de coleta de tampinhas plásticas, incentivando a reciclagem e a conscientização ambiental.



*Handwritten signature in blue ink.*

Essas iniciativas reforçam o compromisso da organização com práticas sustentáveis, redução de impactos ambientais e promoção de cultura de cuidado com o meio ambiente junto a colaboradores e à comunidade.

### J.1 – PÚBLICO ALVO

Municípios de Sorocaba e Votorantim.

### J.2 – CAPACIDADE DE ATENDIMENTO

Não se aplica

### J.3 – RECURSOS FINANCEIROS UTILIZADOS

R\$ 5.300,00 - distribuição de copos recicláveis.

### L.1 – RECURSOS HUMANOS ENVOLVIDOS EM 2025

EQUIPE DE REFERÊNCIA NIVEL SUPERIOR (Resolução CNAS 17 de 20/06/2011)<sup>16</sup>

Colaboradores	Qtd.	Escolaridade	Carga horária semanal	Vínculo
Gerente Geral	1	Mestrado	44hrs	
Coordenação de Responsabilidade Social	1	Superior	44hrs	CLT
Psicóloga	2	Superior	30hrs	CLT
Coordenação de Comunicação	1	Superior	44hrs	CLT
Coordenação Adm. Fin.	1	Superior	44hrs	CLT
Coordenação Comercial	1	Superior	44hrs	CLT

<sup>16</sup> <https://blog.mds.gov.br/redesuas/resolucao-no-17-de-20-de-junho-de-2011/>

EQUIPE DE REFERÊNCIA NÍVEL MÉDIO E FUNDAMENTAL (Resolução CNAS 09 de 15/04/2014)<sup>17</sup>

Colaboradores	Qtd	Escolaridade	Carga horária semanal	Vínculo
Atendente Comercial	5	Ensino médio	44	CLT
Agente funerário	12	Ensino médio	36	CLT
Agente Funerário Tanatopraxista	4	Ensino médio	36	CLT
Serviços Gerais	12	Ensino médio	36	CLT

36

## M – ABRANGÊNCIA TERRITORIAL

A abrangência territorial dos projetos desenvolvidos pela **OFEBAS** compreendeu os municípios de Sorocaba e Votorantim, assegurando a execução das ações nos territórios de atuação da organização e o atendimento à população local.

## N – AVALIAÇÃO DOS USUÁRIOS

Em todos os serviços prestados no âmbito da defesa e garantia de direitos, ao término de cada atendimento, foi disponibilizado um link para preenchimento de formulário de avaliação. Essa ferramenta possibilitou aferir o grau de satisfação das famílias atendidas, bem como identificar oportunidades de aprimoramento contínuo dos processos e serviços ofertados.

A seguir, apresentam-se os gráficos que ilustram os resultados obtidos a partir das avaliações.

<sup>17</sup> <https://blog.mds.gov.br/redesuas/resolucao-no-9-de-15-de-abril-de-2014/#:~:text= Ratifica%20e%20reconhece%20as%20ocupa%C3%A7%C3%B5es,do%20SUAS%20%E2%80%93%20NOBRH%2FSUAS.>

O que você achou do assessoramento do serviço social recebido:

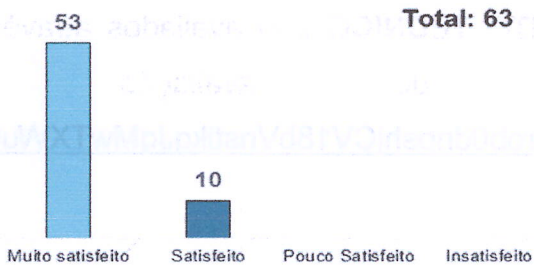

Você recebeu atendimento psicológico?

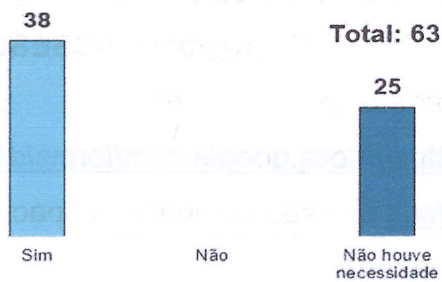

Que nota você dá para o atendimento recebido pela OFEBAS

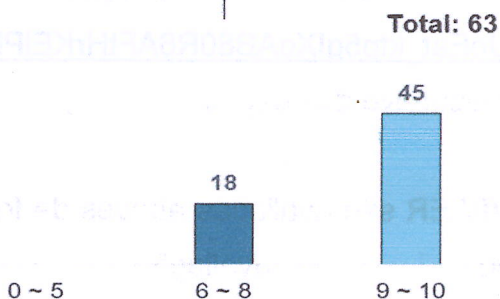

Como você avalia o atendimento psicológico

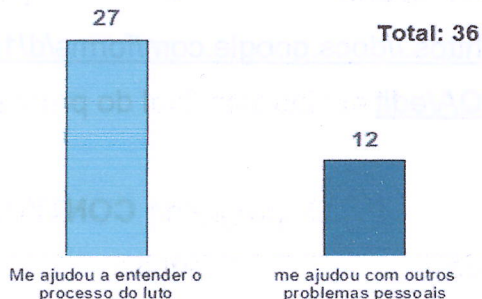

O gráfico a seguir evidencia os encaminhamentos realizados às redes de apoio e as orientações relacionadas à defesa e garantia de direitos. Ressalta-se que nem todos os atendidos pelo serviço de auxílio funeral social participaram do atendimento, uma vez que a presença não é obrigatória.

Encaminhamento para rede de apoio

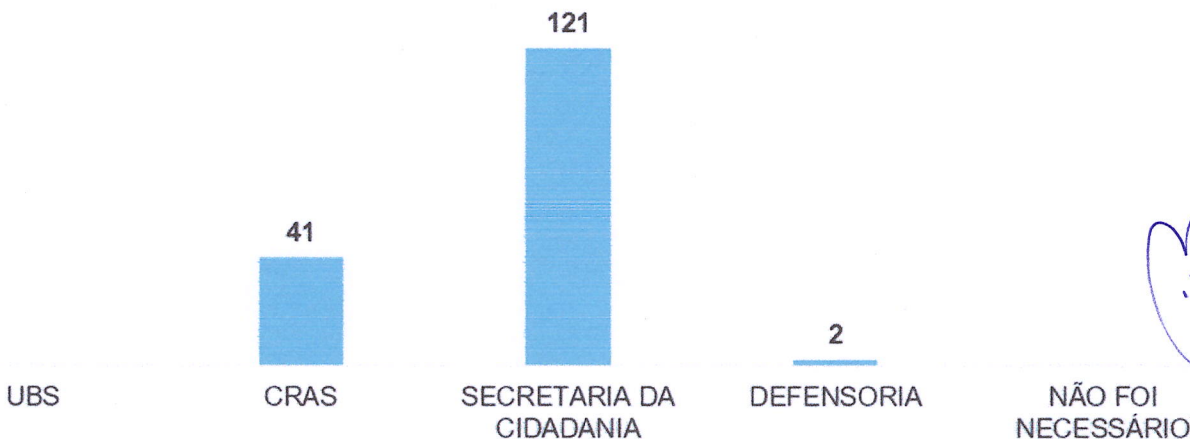

## O – FORMAS DE PARTICIPAÇÃO DOS USUÁRIOS

O programa **ASSESSORAMENTO TÉCNICO** são avaliados através de formulário de pesquisa de avaliação link <https://docs.google.com/forms/d/1rrltNcYkyrob0dnpshjCV18bVnstikgJqMwTXWu0uFk/edit> enviado no final da capacitação;

O programa **ASSESSORAMENTO FINANCEIRO** é avaliado através de formulário de pesquisa de avaliação link [https://docs.google.com/forms/d/1k70iOcUnEat\\_ktp5gIXqAB80R6AFtHrKEIPbsR6LCQA/edit](https://docs.google.com/forms/d/1k70iOcUnEat_ktp5gIXqAB80R6AFtHrKEIPbsR6LCQA/edit) enviado no final do processo administrativo de doação.

O programa **CONTINUAR A VIVIER** são avaliadas através de formulário de pesquisa de avaliação link <https://docs.google.com/forms/d/1aa46fjotvH8oIJXQc3sbwZASCT7nikRBQJRYt46ceGo/edit> enviado no final do atendimento.

## QUADRO COMPARATIVO

### OBJETIVO ESPECÍFICO

A OFEBAS tem como objetivo proporcionar qualificação profissional aos colaboradores do terceiro setor nos municípios de Sorocaba e Votorantim, por meio do programa do Assessoramento Técnico, bem como apoiar Organizações em seus projetos/programas com aporte financeiro. Paralelamente, a instituição oferece atendimento humanizado e de excelência às famílias enlutadas, garantindo direitos e realizando orientações e encaminhamentos nas áreas de saúde, educação, assistência jurídica, assistência social e outros serviços do município.

Além disso, promove ações socioassistenciais junto a entidades localizadas em seus territórios de atuação, por meio de:

- a) Fortalecimento e qualificação das Organizações, Fundações e Associações da Sociedade Civil sem fins lucrativos, em aspectos de planejamento, captação de recursos, gestão, monitoramento, avaliação, oferta e execução de serviços, programas, projetos e benefícios socioassistenciais, bem como na atuação voltada à defesa e garantia de direitos;
- b) Subsidiar a atuação das OSCs na execução de serviços, programas, projetos e no exercício da defesa e garantia de direitos;
- c) Fortalecer a participação, autonomia e protagonismo de grupos e organizações, apoiando na identificação de suas potencialidades;
- d) Participação e colaboração em ações sociais, incluindo eventos cívicos, culturais, sociais e históricos, destacando-se, no ano de 2025, a atuação da OFEBAS como patrocinadora do Programa Selo Social no município de Votorantim, iniciativa de abrangência nacional que certifica organizações comprometidas com os Objetivos de Desenvolvimento Sustentável (ODS). Essa participação contribuiu para o fortalecimento da rede socioassistencial local, para a certificação de organizações do município e para a ampliação da visibilidade institucional de Votorantim em âmbito nacional, além de gerar impactos positivos diretos e indiretos à população, por meio do incentivo a práticas sociais estruturadas, mensuráveis e alinhadas ao desenvolvimento sustentável;
- e) Oferta de atendimento gratuito a famílias socioeconomicamente vulneráveis que tenham perdido algum familiar;

f) Promoção de processos de enfrentamento do luto com menores danos, oferecendo apoio psicológico individualizado para que os enlutados possam continuar a viver, respeitando a singularidade de cada situação.

Na elaboração do plano de ações, a **OFEBAS** se fundamenta na Resolução nº 27/2011 do CNAS (Conselho Nacional de Assistência Social), especialmente nos artigos 2º, inciso II, e 3º, inciso III, e na Resolução nº 182/2025, que estabelece diretrizes específicas para programas voltados ao fortalecimento do terceiro setor. Dessa forma, os projetos são desenvolvidos em conformidade com os itens 1 e 5 da matriz de caracterização do Assessoramento Técnico e da Defesa e Garantia de Direitos no âmbito da Política de Assistência Social, alinhados também aos Objetivos de Desenvolvimento Sustentável (ODS), promovendo a redução das desigualdades, a promoção da saúde e bem-estar, a educação inclusiva e de qualidade, e a construção de sociedades mais justas, equitativas e inclusivas.

**PROGRAMA ASSESSORAMENTO TÉCNICO** – programa contínuo, permanente e planejado, voltado prioritariamente ao fortalecimento de movimentos sociais e organizações de usuários, formação e capacitação de lideranças, e desenvolvimento de competências estratégicas para o terceiro setor. As ações são dirigidas ao público da política de assistência social, em conformidade com a Lei nº 8.742/1993 e deliberações do CNAS. O objetivo é garantir que as Organizações da Sociedade Civil (OSCs) atuem com planejamento, gestão, monitoramento, avaliação, execução de serviços, programas e projetos socioassistenciais, fortalecendo sua autonomia e capacidade de defesa e garantia de direitos.

**PROGRAMA ASSESSORAMENTO FINANCEIRO** – programa contínuo, permanente e planejado baseada em critérios objetivos que asseguram a eficácia e o impacto social das ações. Para a concessão de recursos, doações ou aportes financeiros, são considerados os seguintes pilares:

- a) **Disponibilidade orçamentária da OFEBAS** – garantindo que os recursos sejam distribuídos de acordo com a capacidade financeira da organização;
- b) **Relevância social** – priorizando ações e projetos que atendam a demandas significativas da comunidade e contribuam para a inclusão, proteção social e melhoria da qualidade de vida;

c) **Transformação social** – avaliando a capacidade do projeto de promover mudanças concretas, ampliar o acesso a serviços e fortalecer redes de apoio comunitárias.

O programa **ASSESSORAMENTO FINANCEIRO** visa subsidiar a atuação das OSCs na execução de serviços, programas, projetos e na defesa e garantia de direitos, assegurando que os recursos aplicados gerem impacto social positivo e duradouro.

41

Defesa e Garantia de Direitos: serviços e programas contínuos, permanentes e planejados voltados prioritariamente à defesa e efetivação dos direitos socioassistenciais, construção de novos direitos, promoção da cidadania, enfrentamento das desigualdades sociais e articulação com órgãos públicos de defesa de direitos, também dirigidos ao público da política de assistência social, conforme a Lei nº 8.742/1993 e deliberações do CNAS.

N.º	ATIVIDADE	RESULTADOS ALCANÇADOS
1	<p>O programa Assessoramento Técnico às Organizações da Sociedade Civil (OSCs) foi realizado no período de 07/08/2025 a 30/10/2025.</p> <p>Nesse contexto, foi promovido o aprimoramento técnico de 30 OSCs, participantes do ciclo de capacitações. Ao final do processo, 03 OSCs foram contempladas com aporte financeiro no valor de R\$ 10.000,00 cada, destinado à execução dos projetos</p>	<p>Foi realizada a qualificação técnica de 30 Organizações da Sociedade Civil (OSCs), bem como o programa Assessoramento Financeiro de 03 OSCs, que foram contempladas com aporte de R\$ 10.000,00 cada, destinado à execução dos projetos apresentados ao final do ciclo de assessoramento.</p> <p>Estima-se que as ações desenvolvidas tenham impactado mais de 25.000 pessoas, considerando tanto os profissionais capacitados quanto os usuários atendidos pelas organizações. O investimento total foi de aproximadamente</p>

	apresentados como resultado do assessoramento.	R\$ 68.000,00, evidenciando o alcance e a relevância social das iniciativas.
2	O programa Assessoramento Financeiro às Organizações da Sociedade Civil (OSCs) foi realizado de forma contínua ao longo de todo o ano, garantindo apoio permanente às demandas apresentadas e contribuindo para a execução de serviços, programas e projetos socioassistenciais.	<p>Foram atendidas 56 Organizações da Sociedade Civil (OSCs) e demandas da sociedade civil, com impacto estimado em mais de 15.000 pessoas, considerando os usuários atendidos pelas organizações beneficiadas.</p> <p>As ações contemplaram a participação e apoio a eventos e iniciativas, como a Caminhada da AMAS, Corrida da APAE de Sorocaba, revitalização da ala pediátrica e da brinquedoteca de Votorantim, além de atividades como Festa das Crianças, Natal Mágico e doação de materiais escolares, entre outras ações socioassistenciais.</p> <p>O investimento total superou o valor de R\$ 125.186,98, evidenciando o compromisso da <b>OFEBAS</b> com o fortalecimento da rede socioassistencial e a promoção do impacto social no território.</p>
3	O assessoramento às famílias enlutadas foi realizado de forma contínua ao longo de todo o ano, contemplando o acolhimento e encaminhamento para a rede de apoio de 121 famílias, com vistas à garantia de direitos e ao acesso a serviços socioassistenciais.	As ações realizadas impactaram 363 pessoas, considerando o declarante e os dependentes dos falecidos, com investimento aproximado de <b>R\$ 975.456,39</b> , evidenciando o alcance e a relevância social do serviço prestado.

4	<p>Em 2025, a <b>OFEBAS</b> desenvolveu ações voltadas à sustentabilidade e preservação ambiental em suas unidades, contemplando:</p>	<p>a) Coleta seletiva nas unidades;  b) Reutilização de uniformes;  c) Distribuição de copos reutilizáveis para colaboradores e público externo;  d) Captação de água da chuva para lavagem de veículos e áreas externas;  e) Instalação de pontos de coleta de bitucas de cigarro, pilhas, baterias e demais materiais eletrônicos;  f) Descarte dos documentos administrativo;  g) Coleta seletiva de cápsula de café;  h) Pontos de coleta de tampinhas plásticas, incentivando a reciclagem e a conscientização ambiental.</p>
5	<p>- Assessoramento atendimento online psicológico às famílias/amigos enlutados, foram 12 encontros atingindo 76 participantes;</p>	<p>R\$ 810,00 (18 horas da psicóloga)</p>
6	<p>- A <b>OFEBAS</b> atuou como patrocinadora do Programa Selo Social no município de Votorantim, iniciativa de abrangência nacional voltada à certificação de organizações comprometidas com os Objetivos de Desenvolvimento Sustentável (ODS).</p>	<p>A ação contribuiu para o fortalecimento da rede socioassistencial local, viabilizando a certificação de 26 organizações do município, além de promover a qualificação das práticas institucionais por meio da mensuração de impactos sociais e do alinhamento às diretrizes de desenvolvimento sustentável. Como resultado, observou-se a ampliação da visibilidade das organizações participantes e do município em âmbito nacional, bem como o fortalecimento da</p>

		<p>articulação entre sociedade civil, poder público e iniciativa privada.</p> <p>Destaca-se, ainda, que a participação da <b>OFEBAS</b> como patrocinadora reforçou seu papel como agente estratégico de investimento social, contribuindo para a geração de impactos positivos diretos e indiretos à população, por meio do incentivo a projetos estruturados, sustentáveis e voltados à melhoria da qualidade de vida, redução das desigualdades sociais e promoção da cidadania.</p>
--	--	---

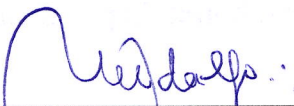

\_\_\_\_\_  
 Geraldo Santiago Hidalgo - Diretor Presidente

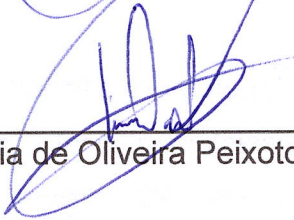

\_\_\_\_\_  
 Patrícia de Oliveira Peixoto - Gerente Geral



\_\_\_\_\_  
 Luci Irene Rodrigues Forte da Silva – Coordenadora de Responsabilidade Social  
 CRESS 47.416

**“OFEBAS, a vida da nossa família é cuidar bem da sua!”**

## ANEXO 1 – CRONOGRAMA PROGRAMA ACESSORAMENTO 2025



### ASSESSORAMENTO TÉCNICO – 2025



### CRONOGRAMA

Datas	Horários	Tema	Palestrante
1º Enc. 07/08 (7h)	08h as 09h	Credenciamento + coffee	Serviço Social + Psicologia
	09h as 09h20h	Abertura	Gerente Geral da OFEBAS
	09h20 as 09h40	Apresentação do trabalho e estrutura da OFEBAS	Serviço Social + Psicologia
	09h40 as 10h		
	10h as 12h	Oportunidades e desafios para o terceiro setor	Instituto Delta
	13h as 15h	A importância das certificações	DRADS - Diretoria Regional de Assistência e Desenvolvimento Social
	15h as 15h30	Coffee	----
	15h30 as 17h	Despertando o poder do terceiro setor	Psicologia OFEBAS
2º Enc. 21/08 (7h)	09h as 10h	Captação de recurso - desafio para o terceiro setor	Instituto Delta
	10h as 11h	Olhar empreendedor para o terceiro setor	
	11h as 12h	Emenda Parlamentar como fonte de renda	
	13h as 15h	Passo a passo para acesso a uma emenda parlamentar	
	15h as 15h30	Coffee	----
	15h30 as 17h	Nota Fiscal Paulista como fonte de renda	Econfinance Brasil
3º Enc. 04/09 (7h)	09h as 10h	Despertando campeões do impossível ao extraordinário	Amanda Rubio
	10h as 11h		
	11h as 12h		
	13h as 15h	Minha jornada meu equilíbrio	Psicologia OFEBAS
	15h as 15h30	Coffee	----
	15h30 as 17h	Dinâmica Autocuidado	Psicologia OFEBAS
4º Enc. 18/09 (7h)	09h as 11h	Comunicação que transforma do Ruído a clareza	J L Comunica
	11h as 12h		
	13h as 15h	Marketing Digital: Estratégias para o Terceiro Setor	Comunicação OFEBAS - Thatiane Silva
	15h as 15h30	Coffee	
	15h30 as 17h	Ferramentas digitais para captação de recurso	
09h as 10h	ESG – Sustentabilidade e compliance jurídico	OAB SOROCABA	

45

Local do evento: Rua Dr. Ruy Barbosa, 84 - Vila Hortência - Sorocaba – SP - 18020-040

## ASSESSORAMENTO TÉCNICO – 2025 CRONOGRAMA

5º Enc. 02/10 (6h)	10h as 11h		SOS
	11h as 12h	LGPD para o terceiro setor	
	13h as 14h	A importância do Estatuto e suas atualizações	
	14h as 15h		
	15h as 15h30	Coffee	
	15h30 as 17h	Continuação da palestra - A importância do Estatuto e suas atualizações	
6º Enc. 16/10 (6h)	09h as 10h	Aspecto Teóricos e Práticos para elaboração de plano de trabalho e projetos de acordo com a lei 13.019/2014	Instituto Delta
	10h as 11h		
	11h as 12h		
	13h as 15h	Prática – Tema a ser definido	
	15h as 15h30	Coffee	
	15h30 as 17h	Apresentação e análise do material produzido	
7º Enc. 30/10 (4h)	09h as 09h30	Orientação sobre a dinâmica	Serviço Social
	09h30 as 10h	Apresentação dos projetos - banca	----
	10h as 10h30	Apontamentos da banca	----
	10h30 as 11h	Orientação sobre o assessoramento financeiro	Serviço Social

Local do evento: Rua Dr. Ruy Barbosa, 84 - Vila Hortência - Sorocaba – SP - 18020-040

## ANEXO 2 – ORGANIZAÇÕES SELECIONADAS NO PROGRAMA ASSESSORAMENTO TÉCNICO DE 2025

1	AÇÃO COMUNITÁRIA INHAYBA
2	AGINDO JUNTOS GERAMOS + AJC
3	AMAS - ASSOCIAÇÃO AMIGOS DOS AUTISTAS DE SOROCABA NÚCLEO DE ATENDIMENTO TERAPEUTICO
4	AMDE - ASSOCIAÇÃO AMIGOS DOS DEFICIENTES - CENTRO DE EXCELÊNCIA EM ATENDIMENTO COM AUTISTAS
5	APAE - ASSOCIAÇÃO DE PAIS E AMIGOS DOS EXCEPCIONAIS DE SOROCABA
6	ASCA - ASSOCIAÇÃO SOCIAL COMUNIDADE DE AMOR
7	ASSOCIAÇÃO AMIZADARIA SOLIDÁRIA
8	ASSOCIAÇÃO AMOR EM CRISTO
9	ASSOCIAÇÃO AMOR INCLUSIVO
10	ASSOCIAÇÃO ANG-NOVA GERAÇÃO
11	ASSOCIAÇÃO BENEFICENTE AMIGOS DA ARCA DE SOROCABA
12	ASSOCIAÇÃO CRIANÇA FELIZ DE SOROCABA
13	ASSOCIAÇÃO DE ENSINO SOCIAL PROFISSIONALIZANTE
14	ASSOCIAÇÃO DOS DEFICIENTES DE VOTORANTIM - ADV VIVA LEGAL
15	ASSOCIAÇÃO EDUCACIONAL SANTA RITA DE CÁSSIA
16	ASSOCIAÇÃO HORIZONTES
17	ASSOCIAÇÃO LUGAR DE AMOR E RESTAURAÇÃO
18	BANCO DE ALIMENTOS
19	CENTRO COMUNITÁRIO PADRE LUIZ SCROSOPPI - PROJETO ALEGRIA
20	INSTITUTO DE SAÚDE EM EQUILIBRIO E DESENVOLVIMENTO SOCIAL
21	INSTITUTO DOS FILHOS MESERICORDIOSOS DA CRUZ
22	INSTITUTO GOLD
23	INSTITUTO MARIA CLARO LAR IVAN SANTOS DE ALBUQUERQUE
24	INSTITUTO PAZ E AMOR
25	INSTITUTO PLENA CIDADANIA
26	INTEGRAR - INSTITUTO TERAPÊUTICA DE GRUPOS DE HABILITAÇÃO E REABILITAÇÃO
27	LAR CASA BELA
28	LAR ESCOLA MONTEIRO LOBATO DE SOROCABA
29	LAR SÃO VICENTE DE PAULO
30	SERVIÇOS DE OBRAS SOCIAIS - SOS

## ANEXO 3 – RELAÇÃO DAS ORGANIZAÇÕES BENEFICIADAS COM O ASSESSORAMENTO FINANCEIRO

	ORGANIZAÇÃO	DOAÇÃO	INVESTIMENTO
1	ASSOCIAÇÃO PROJETO VERDE	COMPRA DE CESTA BÁSICA	R\$ 478,02
2	PREFEITURA MUNICIPAL DE SOROCABA - FUNDO SOCIAL	DOAÇÃO DE MATERIAL ESCOLAR	R\$ 1.907,50
3	LIGA SOROCABANA	MACA E CADEIRA DE RODAS	R\$ 8.500,00
4	PREFEITURA MUNICIPAL DE SOROCABA - SECRETARIA DA MULHER	CARTAZES PARA DIVULGAR O PROJETO	R\$ 450,48
5	SANTA CASA DE SOROCABA	DOAÇÃO DE ÁGUA DE COCO	R\$ 1.500,00
6	SEBRAE - SERVIÇO BRAS. DE APOIO ÀS MICRO E PEQUENAS EMPRESAS	PALESTRA NO ASSESSORAMENTO TÉCNICO	R\$ 6.615,00
7	SELO SOCIAL	CARTAZES PARA DIVULGAR O PROJETO	R\$ 30.000,00
8	ASSESSORAMENTO TÉCNICO	INVESTIMENTO DO PROGRAMA	R\$ 68.000,00
9	CENTRO COMUNITÁRIO PADRE LUIZ SCROSOPPI	FESTA DAS CRIANÇAS	R\$ 6.994,41
10	NATAL MÁGICO - PARQUE VITÓRIA RÉGIA	FESTA COMUNITÁRIA	R\$ 23.000,00
11	PREFEITURA MUNICIPAL DE SOROCABA - FUNDO SOCIAL	DOAÇÃO DE BRINDEES PARA O DIA DA MULHER	R\$ 665,61
12	PREFEITURA MUNICIPAL DE SOROCABA - FUNDO SOCIAL	DOAÇÃO CADEIRAS DE RODAS	R\$ 404,88
13	AMAS - ASSOCIAÇÃO AMIGOS DOS AUTISTAS DE SOROCABA	PATROCÍNIO CAMINHADA DA AMAS	R\$ 1.500,00
14	CRECHE MARIA CLARO	COMPRA DE OVINHOS DE PÁSCOA	R\$ 2.200,00
15	PREFEITURA MUNICIPAL DE SOROCABA - CONCILIA	BRINQUEDOS INTERATIVOS PARA A RECEPÇÃO	R\$ 458,97
16	LOJA BRASIL III	PATROCÍNIO FESTA AMBURGADA	R\$ 5.000,00
17	CENTRO COMUNITÁRIO PADRE LUIZ SCROSOPPI	CAFÉ DE PÁSCOA PARA AS CRIANÇAS	R\$ 1.000,00
18	PREFEITURA MUNICIPAL DE SOROCABA - FUNDO SOCIAL	PATROCÍNIO FESTA DA PÁSCOA	R\$ 2.000,00
19	UPA - UNIDADE PRONTO ATENDIMENTO DO EDEN	DOAÇÃO DE CADEIRAS PARA ATENDIMENTO	R\$ 4.225,50
20	PREFEITURA MUNICIPAL DE VOTORANTIM - CEMITÉRIO	DOAÇÃO DE CARRINHO DE URNA	R\$ 1.000,00
21	FILHOS MISERICORDIOSOS DE VOTORANTIM	PATROCÍNIO FESTA DAS CRIANÇAS	R\$ 249,00
22	PREFEITURA MUNICIPAL DE SOROCABA - FUNDO SOCIAL	DOAÇÃO DE ARRANJO DE FLORES PARA EVENTO SOCIAL	R\$ 550,14
23	SANTA CASA DE VOTORANTIM - BRINQUEDOTECA	CRIAÇÃO DO ESPAÇO	R\$ 8.143,34
24	SANTA CASA DE VOTORANTIM - PEDIATRIA	REVITALIZAÇÃO DA PEDIATRIA	R\$ 10.486,04
25	EMEIF - GERSON SOARES DE ARRUDA - livro das crianças	DOAÇÃO DOS LIVROS DAS CRIANÇAS	R\$ 9.900,00
26	INSTITUTO VOTORANTIM ESPORTES	DOAÇÃO DOS UNIFORMES	R\$ 8.880,00
27	INTEGRAR INSTITUIÇÃO TER. DE GRUPOS DE HABILIT. E REABILITAÇÃO	PATROCÍNIO FESTA DA PIZZA	R\$ 1.000,00
28	GES - GALERA EMPRESTO SOROCABA	PATROCÍNIO DAS CAMISETAS PARA A CAMINHADA	R\$ 1.200,00
29	PREFEITURA MUNICIPAL DE SOROCABA - CEMITÉRIOS	REFORMA DOS MUROS	R\$ 10.000,00
30	SECRETARIA DE SEGURANÇA PÚBLICA DE SP - PROJETO PROERD	PATROCÍNIO FESTA DA PIZZA	R\$ 2.280,00
31	PREFEITURA MUNICIPAL DE VOTORANTIM - SECRETARIA DE SAÚDE	CAFÉ DO ENCONTRO PÉROLAS	R\$ 814,61
32	PREFEITURA MUNICIPAL DE VOTORANTIM - FUNDO SOCIAL	MATERIAL DE HIGIENE PARA INVASÃO TERESA DE BENGUELA	R\$ 925,80
33	PREFEITURA MUNICIPAL DE SOROCABA - CEMITÉRIOS	DOAÇÃO DE BEBEDOUROS PARA AS FAMÍLIAS	R\$ 2.956,73
34	CMAS - CONSELHO MUNICIPAL DE VOTORANTIM	CAFÉ DO EVENTO DOS IDOSOS	R\$ 715,81
35	PREFEITURA MUNICIPAL DE VOTORANTIM - FUNDO SOCIAL	PATROCÍNIO FESTA DAS CRIANÇAS	R\$ 4.700,00
36	PREFEITURA MUNICIPAL DE SOROCABA - CEMITÉRIOS	DOAÇÃO DE CAMERAS DE SEGURANÇA	R\$ 12.000,00
37	ASSOCIAÇÃO PROJETO VERDE	CESTA BÁSICA	R\$ 1.975,00
38	LOJA BRASIL III	EVENTO SOCIAL	R\$ 6.000,00
39	PREFEITURA MUNICIPAL DE SOROCABA - SECRETARIA DA MULHER	CAFÉ ENCONTRO DO PÉROLA	R\$ 719,68
40	INSTITUTO HISTÓRICO GEOLÓGICO DE SOROCABA	REFORMA DA SEDE	R\$ 1.000,00
41	SOS - SERVIÇO DE OBRAS SOCIAIS	DOAÇÃO DE CAMISETAS	R\$ 5.698,50
42	PREFEITURA MUNICIPAL DE SOROCABA - FUNDO SOCIAL	DOAÇÃO DE CADEIRAS DE RODAS	R\$ 2.000,00
43	PREFEITURA MUNICIPAL DE SOROCABA - CEMITÉRIOS	REFORMA	R\$ 1.962,00
44	PREFEITURA MUNICIPAL DE SOROCABA - SECRETARIA DA MULHER	MATERIAL GRÁFICO PARA O PROGRAMA	R\$ 1.020,00
45	PREFEITURA MUNICIPAL DE SOROCABA - CEMITÉRIOS	REFORMA	R\$ 5.000,00
46	GPACI - GRUPO DE PESQUISA E ASSISTÊNCIA AO CANCER INFANTIL	DOAÇÃO DE ÁGUA DE COCO	R\$ 8.000,00
47	ASSOC. VETERANOS E VETERANAS DAS FORÇAS DE SEG. DE SOROCABA	EVENTO DE HOMENAGEM AOS VETERANOS	R\$ 1.000,00
48	INSTITUTO HISTÓRICO GEOLÓGICO DE SOROCABA	MANUTENÇÃO DA SEDE	R\$ 1.500,00
49	PREFEITURA MUNICIPAL DE SOROCABA	REFORMA DOS CEMITÉRIOS	R\$ 20.000,00
50	INSTITUTO MÉDICO LEGAL - REFORMA	REFORMA DA UNIDADE (PINTURA)	R\$ 2.500,00
51	ASSOCIAÇÃO FLOR DE CILA DE VOTORANTIM	DOAÇÃO DE BOLACHAS	R\$ 1.582,47
52	INSTITUTO MÉDICO LEGAL	REFORMA DA UNIDADE (PINTURA)	R\$ 3.000,00
53	SALDANHA MARINHO	EVENTO SOCIAL	R\$ 2.500,00
54	PREFEITURA MUNICIPAL DE VOTORANTIM - FUNDO SOCIAL	MATERIAL DE HIGIENE PARA INVASÃO TERESA DE BENGUELA	R\$ 1.600,00
55	CASA NOSSA SENHORA DAS GRAÇAS	COMPRA DE PANETONES SOLIDÁRIO	R\$ 3.075,60
56	PREFEITURA MUNICIPAL DE SOROCABA - SECRETARIA DA MULHER	FLORES + CAFÉ ENCONTRO DO PÉROLA	R\$ 2.600,00
	<b>Total</b>		<b>R\$ 313.426,09</b>

Foram investidos em ações sociais mais de R\$ 975.456,39 em 2025